Blatenská Blatka

ROČNÍK XIV. ČÍSLO 3. 2024

ZPRAVODAJSKÝ ČTVRTLETNÍK BLATENSKA

BLATNO, BEČOV, HRÁDEČNÁ, KVĚTNOV, MEZIHOŘÍ, RADENOV, ŠERCHOV, ZÁKOUTÍ

V TOMTO ČÍSLE NAJDETE :

PŘÍRODNÍ PARK STŘEDNÍ KRUŠNOHOŘÍ / KVĚTNOVSKÉ HUDEBNÍ SLAVNOSTI / NOVÁ TECHNIKA PRO HASIČE / BORIS

DIMORPHOS A DIDYMOS / HUDBA A ZÁCHRANA VARHAN SPOJUJE SOUSEDY / PŘEMEK RABAS / PODPORA ORGÁNŮ

EDITORIAL

Milé čtenářky a čtenáři,

dostalo se vám do rukou další vydání obecního zpravodaje, v kterém věřím, že je pro každého z vás něco zajímavého. Léto je za námi a s podzimem přišly prudké změny počasí, na které nezbývá, než si zvyknout a přizpůsobit se jim. V září se měla v Blatně konat velká charitativní akce „Šlapání pro Kapku“. Bohužel, kvůli počasí jsme ji museli den před jejím konáním zrušit. Ten víkend u nás velmi foukalo, ale mnoho lidí jinde v ČR a v sousedních zemích přišlo o své domovy, několik lidí o život, a tak jistě každý pochopil, že se naše akce nekonala. Chtěla bych ale moc poděkovat všem, kdo věnovali spoustu svého času přípravám a organizaci… Když je energie vydaná zbytečně, není ji pak úplně jednoduché zase načerpat zpět. Tak moc děkujeme všem, kdo jste se na přípravě akce podíleli a budeme doufat, že se nám Šlapání pro Kapku podaří zorganizovat na jaře a radost z povedené akce nám to všem vynahradí.

IRH

KDYŽ SE PODAŘÍ DOJÍT DO CÍLE…aneb o vzniku přírodního parku STŘEDNÍ KRUŠNOHOŘÍ

V covidovém čase probíhal na našem území ve spolupráci s univerzitou UJEP a obcí Tisá jeden sociologický projekt, v rámci kterého byli obyvatelé obce dotazováni na různé věci a kromě jiného na hodnoty. Ukázalo se, že nás většinu spojuje láska k přírodě, k domovu, ke Krušným horám. Na druhé straně přichází různé tlaky a iniciativy ke všelijakým aktivitám, které mohou ovlivnit nebo změnit charakter přírody kolem nás. Podobně jsou na tom i naši sousedé z okolních obcí, a tak slovo dalo slovo a dohodli jsme se s obcemi Výsluní, Hora sv. Šebestiána, Kalek a Boleboř a vydali jsme se na dlouho cestu, na jejímž konci jsme doufali ve vznik jednoho velkého přírodního parku pro všechny naše katastry. Práce začaly v roce 2021. Našli jsme zpracovatele, osobnosti v oblasti krajinářské architektury, Kláru Salzmann, Markétu Marešovou, Jiřího Sádla a Vladimíra Ledvinu, finančně pokrýt vznik podkladového materiálu, map a studií vypomohl senátor Přemysl Rabas a na svém posledním zasedání před letošními krajskými volbami rada kraje vydala nařízení o vzniku přírodního parku Střední Krušnohoří! Přírodní park Střední Krušnohoří zahrnuje zhruba 215 km^2 a jeho vznikem zanikají přírodní parky Bezručovo údolí a Údolí Prunéřovského potoka.

Přírodní park není zvláště chráněným územím, jako je CHKO, jedná se o nejnižší formu ochrany, která se zabývá jak přírodními hodnotami v území, tak kulturními hodnotami, které v krajině vytvořili naši předci. Zjednodušeně lze říci, že se dostalo ochrany a pozornosti estetickému přírodnímu krajinnému rázu. Z výčtu aktivit, které lze nyní na území přírodního parku (mimo zastavitelná území, tedy ve volné přírodě) provádět pouze se souhlasem orgánu ochrany přírody uvádím např. provádění terénních úprav, provádění změn druhu pozemku a způsobu využití, využívat pozemky k hromadnému sportovnímu a rekreačnímu využití, zřizovat kempy, motokrosové dráhy, záchytná parkoviště, vjíždět a setrvávat motorovými vozidly a obytnými přívěsy mimo silnice a místní a účelové komunikace, umisťovat reklamní zařízení, využívat pozemky pro budování výroben elektřiny, pěstování plantáží dřevin.

Krajina Přírodního parku kolem Květnova

Neznamená to, že nic z toho není možné, jen k tomu je zkrátka zapotřebí souhlasu instituce, která bude „zastupovat přírodu“ a hájit krajinný ráz a kulturní a přírodní hodnoty území, v kterém žijeme.

Na celém tomto příběhu je pro mne nejcennější fakt, že je pozitivní vztah k přírodě a láska ke Krušným horám jednou z hodnot, která nás, obyvatele Krušných hor spojuje, že vedení kraje vyslyšelo iniciativu zdola, od svých obyvatel a samospráv a že se tak společným a dlouhým úsilím podařilo dojít do cíle. A z toho bychom mohli a měli mít radost všichni, stejně tak jako z potvrzení faktu, že žijeme v krásné a hodnotné krajině.

IRH

KVĚTNOVSKÉ HUDEBNÍ SLAVNOSTI

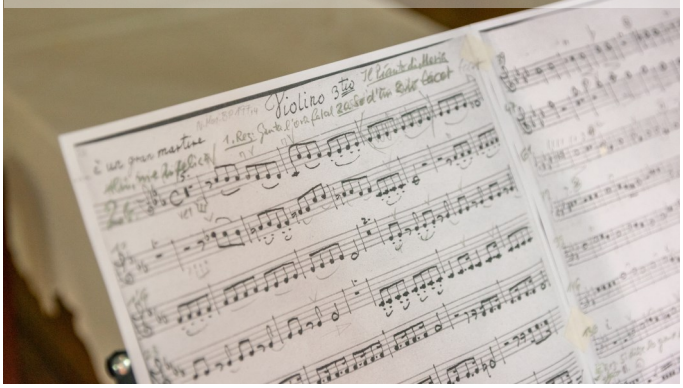

Tentokráte byly opravdu Květnovské. Protože kostel Sv. Michaela Archanděla v Blatně dostává nový kabát – fasádu, a tím pádem je obložený lešením s přináležejícím nepořádkem, bylo na poslední chvíli rozhodnuto, že všechny koncerty se budou konat v květnovském poutním kostele Navštívení Panny Marie.

Opět se konaly poslední víkend v srpnu s mini přesahem do září, a jako vždy bylo co poslouchat. Nebudu se rozepisovat o jednotlivých koncertech, co se hrálo a kdo hrál. Kdo navštívil tuto kulturní událost roku, ví a zná. Pouze si dovolím vyzdvihnout dva umělce: Alexe Pottera, který zpíval kontratenor a patří k předním kontratenoristům na evropské hudební scéně. Kontratenor – je hlas ještě vyšší, než je nejvyšší současný mužský hlas tenor. Byl oblíben právě v barokní hudbě a tehdy jej zpívali kastráti, aby dosáhli takové hlasové výšky. Dnes toto dokáží normální muži se speciálně vyškoleným hlasem.

Druhým umělcem byla Ilze Grudule, lotyšská violoncellistka, která u nás na hudebních slavnostech bývá pravidelně. Tentokráte, kromě jiných skladeb, zahrála úžasné sólo, při kterém s bravurou zvládla i venku štěkajícího „obecního“ psa a zvuk odšpuntované lahve vína.

V průběhu slavností byla vyhodnocena soutěž o nejchutnější koláč, který upekly naše obyvatelky – kuchařky (str.5).

Počasí nám tentokráte přálo. Na rozdíl od minulých let, kdy bývalo chladno a deštivo, sluníčko vytrvale svítilo a hřálo.

Závěrem je nutno poděkovat všem, kteří se na organizaci festivalu podíleli a především sponzorům, bez nichž by si obec takovou akci nemohla dovolit uspořádat. A to: Česko-německý fond budoucnosti, Ministerstvo kultury ČR, Státní fond kultury ČR, Music Norway a Kanton Basel-Stadt Kultur. Samozřejmě pak Římskokatolické farnosti-děkanství v Jirkově, která umožnila vše uspořádat v květnovském poutním kostele. A milovníci klasické hudby se mohou těšit na příští ročník.

ZT

HASIČI MAJÍ NOVOU TECHNIKU!

Již dlouhou dobu se potýkala jednotka sboru dobrovolných hasičů Blatno s problémy kolem výjezdového vozu Avia, který byl definitivně odstaven pro poruchu motoru. V té době se členům jednotky rodila spousta myšlenek a začal bezmála roční kolotoč výběru nejvhodnější varianty pořízení vozu nového. Po všemožných neúspěšných účastech ve výběrových řízeních, oslovení HZS a dalších, bylo závěrem, že jediné možné řešení je, požádat zastupitelstvo o finanční prostředky a vozidlo zakoupit svépomocí.

Po jednání se zastupiteli, byl schválen balík na nákup nového výjezdového vozidla. HURÁAA! Velmi rychle nás prvotní nadšení ale přešlo. Řeknete si "koupit auto, když na něj máte...žádný problém", ale zkuste nacpat slona do krabičky od zápalek. Stávající hasičská zbrojnice pojme Avii a nyní do ní bylo potřeba vozidlo, které předčí očekávání všech a navíc bude maximálně vyhovovat všem požadavkům předurčení místní výjezdové jednotky požární ochrany.

Diskuse nebyla nikterak dlouhá, rozměry „hasičárny“ nám v danou chvíli dovolily výběr ze třech vozidel, které byly na inzertních portálech z celé Evropy. Po vyhodnocení parametrů a dohodě všech členů jednotky bylo zamítnuto vozidlo z Polska i Portugalska a užší skupina se vydala na průzkum do maďarské Budapešti.

Ani cesta „na jistotu" nebyla tak jistojistá. Z původně dvoudenní výpravy, přeměřováním, zkoušením a psích kusů ohledně obchodu s maďarským prodejcem (kdo nezkusil neví) se výprava protáhla na čtyři dny. Ale stálo to za to, **Renault MIDLUM je doma !!!**

Vozidlo je nyní již přihlášeno jak v registru, tak v systému IZS. Zbývá doplnit polepy splňující vyhlášku a v neposlední řadě technická přejímka.

Věříme, že nám vozidlo bude bezvadně sloužit a vlastně si tak trochu přejeme, aby nebylo zas tolik potřeba.

Dan Novotný

POMOC Z BLATNA DO ČESKÉ VSI

Česká Ves po povodni

Asi není člověka, který by nevěděl, jaká přírodní katastrofa postihla některé regiony naší země a Evropy v půli září. Obrovské přívaly deště připravily spoustu lidí o domov. Pan Kolařík z Blatna pomáhal v obci Česká Ves, a tak jsme se dohodli, že budeme pomoc od našich občanů směrovat přímo tam. Někteří občané přinesli konkrétní vybavení sami a společně jsme mezi sebou vybrali necelých 38 tisíc korun a nakoupili za ně vysoušeče, plynové vařiče, lampy, svítilny, prodlužovací kabely a spoustu dalšího vybavení, kterého byl v centrálním skladu v České Vsi nedostatek. S převozem pomohla paní Kordošová, starostka našich hasičů, která se účastnila spolu s hasiči z okolních obcí pomoci přímo na místě. Všem přispěvatelům díky! Doklady o nákupech jsou k nahlédnutí k dispozici na úřadě.

Odvoz pomoci do České Vsi

IRH

Sklad pomoci v České Vsi

I U NÁS HASIČI BOJOVALI S TLAKOVOU NÍŽÍ BORIS

Zásah v Mezihoří

Bohužel, ani našim obcím se nevyhnula tato velmi nepříjemná vichřice doprovázená silným deštěm. Nejkritičtější byl pátek 13. 9. a sobota 14. 9. Naši hasiči vyjížděli celkem třikrát. Jednalo se hlavně o spadané stromy. Kluci to zvládli bravurně a díky bohu se vše obešlo bez zranění či škod na majetku.

Zásah v Bečově

Daleko hůř se "Boris" podepsal v jiných částech naší republiky, hlavně na Moravě. Na výzvu HZS k odřadu jsme zareagovali velmi svižně a dali dohromady osmičlenný tým (Blatno, Jirkov, H. sv. Šebestiána, Březno) a vyrazili směr Česká Ves na Jesenicku. Díky terénní technice, kterou jsme si vezli s sebou, jsme dokázali zasahovat i ve velmi nedostupném terénu.

I naše obec uspořádala humanitární sbírku, kterou jsme věnovali občanům České Vsi, ale o té již píše paní starostka výše. Ještě jednou tímto všem děkujeme za přispění a solidaritu.

Věřím, že jsme udělali kus dobré práce a že jsme i v této těžké situaci některým lidem vykouzlili úsměv na tváři a ujistili je, že v tom nejsou sami.

A. Kordošová

BERSCHLOVA VĚŽ OČIŠTĚNA

Někdy v průběhu června loňského roku došlo k poškození nádherného skalního útvaru Berschlova věž nad zastávkou v Zákoutí (viz Blatka 3/2023). Případ řešila i Policie ČR na podnět odboru majetku města Jirkov, na jejímž pozemku se skalní věž nachází. Kdo skalní útvar poškodil nejapnými graffiti se však bohužel vypátrat nepodařilo. A do časově a finančně náročného odstraňování nějakých nápisů na skále vysoko v horách za tisíce až desetitisíce korun se vlastníkovi, vcelku logicky, moc nechtělo, a lze to snad i pochopit.

Uplynul rok a ohyzdné nápisy dál hyzdily vstupní bránu do Zákoutí. Nicméně nikdo z nás asi nechce žít v „počmáraném špinavém Bronxu“. Slovo dalo slovo a na pomoc přišel Horoklub Chomutov, respektive jeho předseda Leoš Dvořáček, který graffiti ze skály odstranil. Při této činnosti strávil dlouhé hodiny a co je třeba vyzdvihnout zejména, je skutečnost, že veškerou práci, včetně materiálu, odvedl zcela zdarma. Tímto bych mu rád veřejně poděkoval a moc bych si přál, aby se podobná záležitost již ani u nás, ani nikde jinde neopakovala.

-such-

ROZLOUČENÍ

Mnoho letních podvečerů prožili Květnováci opět na návsi u stolů. Smutnou příležitostí k setkání bylo rozloučení s nejstarší blatenskou občankou paní Vaňkovou, která nás v červenci opustila. Bylo dojemné, jak každý přidal nějakou milou a většinou veselou vzpomínku, tak jak milá a veselá bývala vždy.

Šárka Virtová

DIMORPHOS A DIDYMOS

Vážení čtenáři,

dnes se krátce seznámíme s pokračující misí NASA pod názvem Double Asteroid Redirection Test „DART“ (test změny dráhy dvojitého asteroidu), jejíž cílem měl být pokus o odklonění dráhy vesmírného tělesa Dimorphos. Test měl posloužit k ověření teorie, že bude možné odklonit asteroid, který bude na kolizní dráze se Zemí.

Dimorphos je kosmické těleso o průměru cca 160 m, je vlastně měsícem větší- ho souseda Didymos, který má v průměru 780 m. Společně obíhají kolem Slun- ce jednou za 2,11 roku (770 dnů). V roce 2003 došlo zatím k nebližšímu přiblí- žení k Zemi na 0,048 AU (Astronomická Jednotka = 150 000 000 km = vzdálenost Slunce-Země), tedy na vzdálenost 7 200 000 km.

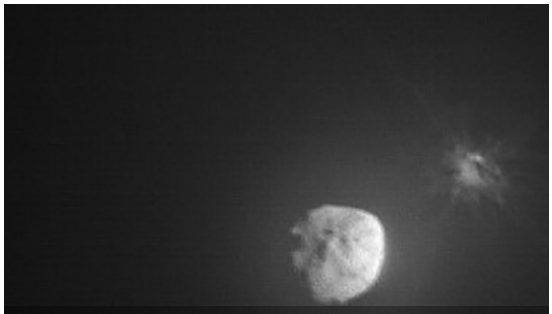

Snímek, po několika minutách po nárazu DART, dobře patrný vyvržený oblak prachu od nárazu, LICIACube, ASI/NASA, 26. 9. 2022

Dimorphos oběhne kolem většího souseda za 11 hod. 55 min. Za úspěch mise byla považována změna oběžné dráhy o minimálně 73 sekund. K nárazu došlo 26. 9. 2022. První měření po dopadu ukázala, že tato hodnota byla překonána 25x, změna oběhu se zkrátila o 32 minut. Potvrdili jsme si, že umíme „hýbat“ s kosmickými tělesy. V současné době se chystá k asteroidu sonda HERA, která má za úkol zmapovat vzniklý kráter.

Dále bych Vás chtěl informovat o aktivitách hvězdárny F. J. Gerstnera v Chomutově. Hvězdárna se nachází vedle bývalého kina Oko. V průběhu roku probíhá několik pozorování oblohy, samozřejmě záleží na stavu počasí. Na hvězdárně působí dětský kroužek astronomie a jsou pořádány akce pro školní kolektivy a veřejnost. Činnost hvězdárny můžete sledovat na www.astro21.cz.

Radek Sušienka

STŘECHA V KVĚTNOVĚ

Protože je prostor na návsi opravdu hodně využíván, přály si holky „Z korálku“ střechu nad stolem, kde se každé ráno scházejí na kávu. Nejdříve jsme požádali obec Blatno. Proběhlo mnoho návrhů, nápadů a variant na realizaci. Nakonec se potkali dva Květnováci na kus řeči. Otázka „Kdy to postavíme?“ odpověď „třeba zítra“ a zbytek je jak v pohádce „jak řekli, tak udělali“. Přístřešek pod lipami byl postaven opravdu za dva dny. Mohou za to architekti Pepa Vaněk a Míra Bartoníček. Jsou to borci! Oba si pořádně mákli. DĚKUJEME. Takže se těšíme na další akci - kolaudace střechy. Zase důvod k setkání. My se máááame!

Stavba střechy

Šárka Virtová

RECEPT NA OŘECHOVÝ KOLÁČ

dle Ivanky Bartoníčkové - vítězky soutěže o nejlepší koláč (soutěž probíhala v rámci Květnovských hudebních slavností.

Těsto:
500 g hladké mouky, 150 g cukru, 200 g másla, 2 lžíce medu, 2 lžičky sody smíchané s 2 lžícemi mléka, 2 vejce. Na vále smícháme všechny ingredience a zpracujeme do hladkého těsta. Těsto rozdělíme na 2 díly a vyválíme 2 placky. Placky položíme na plech s pečícím papírem, který jsme trochu potřeli olejem. První placku pečeme 15 – 20 minut při teplotě 170-180 C.

Na druhou placku připravíme ořechovou směs:
400 g mletých ořechů, 80 g cukru, 120 g másla, 3 lžíce medu. Vše opražíme dozlatova a ještě horké klademe na druhou placku a dáme péci na 15-20 minut při teplotě 170-180 C.

Krém:
0,5 l mléka, 80 g cukru, 1 vanilkový pudink, 1 vanilkový cukr. Vše povařit jako pudink. Necháme vychladnout a potom přidáme 250 g másla a ušleháme. Nakonec přidáme šťávu z ½ citronu.

Na první upečenou placku naneseme krém a přikryjeme druhou plackou s ořechy. Necháme odležet 24 hodin a poté můžeme nahoře pokapat rumem.

PŘEMEK RABAS

Měla jsem velkou radost, když mi náš nově zvolený senátor, sice zpočátku trochu zdráhavě, ale nakonec přikývl na rozhovor do Blatky. Zároveň jsem ale měla obavy. Přemek Rabas je veřejně známá osobnost, často mluví v televizi, v rádiu. Kdo o něm chce něco vědět, může si vyhledat spoustu informací z různých zdrojů. Přesto jsem se pokusila trochu poodhrnout veřejnou slupku a podívat se, co je pod ní. Nevím, jestli se mi to podařilo, ale já jsem spokojená a vy to posuďte sami.

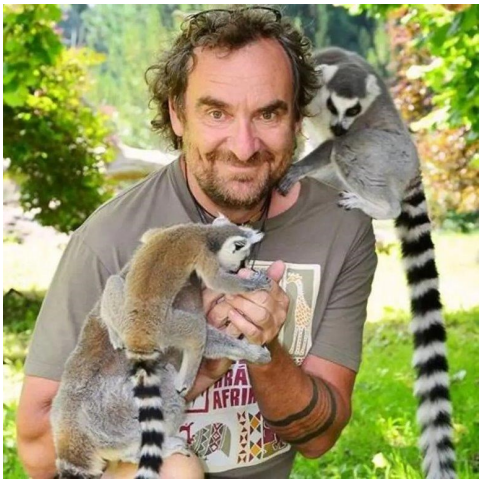

Přemku, podruhé jsme si Tě zvolili jako svého zástupce do Senátu ČR. Je to určitě velký závazek a jistě máš nějaké představy, co bys chtěl za to další období dokázat. Přesto se ptám: Co nutí Přemka Rabase k tomu, že se neustále snaží „zlepšit svět"?

Ačkoli jsem procestoval více než sedmdesát zemí světa a snad i proto, že jsem poněkud sentimentální, mám silnou vazbu k domovu. Tedy k tomuto kraji. Znám tu spoustu skvělých a šikovných lidí, mnoho zajímavých míst, historická města, znovu kvetoucí vesnice, krásné hory a vidím zde velký potenciál. Proto se nechci smířit s tím, že pro zbytek republiky jsme jen jakýsi podivně trpěný ocásek, chudý kraj s kouřícími komíny po generacích dobývání uhlí, děravý jak ementál. Zem stále na mnoha místech ovládaná lidmi, kteří více než veřejný zájem sledují své soukromé potřeby. A přitom to koneckonců dnes již tak docela neplatí. Prastaré elektrárny i doly se postupně zavírají, ale ta stigmata nadále přežívají a nezájem vlády o správné řešení našich problémů tomu nepomáhá. Pomoc pro náš region by měla být jasnější, více systematická a účinnější. Na to nestačí ohánět se jen evropskými fondy, často nesprávně cílenými. To jsou, myslím, dostatečné, i když ne jediné důvody. Také mě prostě baví něčemu pomáhat. A není přitom podstatné, zda lidem či zvířatům, nebo lidem a zvířatům. V tom ohledu vlastně není důležité, zda jsem ředitel zoo či politik. Obojí je práce s lidmi a pro lidi.

Vím, že ses hodně angažoval v otázce ustanovení Přírodního parku Střední Krušnohoří a v procesu za vyhlášení CHKO Krušné hory. Je nějaký moment, kdy sis uvědomil, že Krušné hory potřebují vyšší stupeň ochrany, než jaký poskytuje běžná legislativa?

Zmínil jsem již cestování. To dává člověku nadhled. Poznání jiných krajů mi pomáhá rozlišovat, co je podstatné a co ne. A také, že lidé po celém světě jsou většinou mírumilovní a dobří. No a k tomu mě putování krásnou přírodou po nejrůznějších koutech světa stále více utvrzuje v tom, že naše okolí, lesy, řeky, hory jsou krásné, rozmanité, místy divoké, jinde je to kulturní krajina plná cenných historických prvků. Romantické zříceniny gotických hradů, kostely i drobné sakrální stavby, hrázděné domy, které se cestou na sever mění v podstávkové roubenky. Stačí se podívat na květnovský kostel a jeho okolí. Ten pohled vás dostane. A pak si uvědomíte, že jsou to jediné hory a zároveň nejdelší hory v naší zemi, které nemají velkoplošnou ochranu. Přitom si ji bezesporu zaslouží. Nejde jen o ochranu přírody. K tomu jsou rezervace a národní parky. CHKO má chránit krajinný ráz, tedy i to, co vytvořili naši předci a kde žijí a pracují lidé.

A teď trochu osobnější otázky: Jakou lidskou vlastnost považuješ za nejdůležitější?

Za jednu z nejdůležitějších vlastností považuji toleranci. Nejde jen o toleranci k partnerovi, kolegovi v práci nebo sousedovi. Myslím tím i toleranci ke špačkovi, který se živí na naší třešni, ke stromu, jehož listí nám ucpává okap, ke kočce ze sousedství, k lidem z vedlejší vesnice, státu, k jinému etniku a jeho kultuře a jinakostem vůbec. Dokáže mě rozladit, když se setkám s netolerantností.

Jsi optimista nebo pesimista?

Situaci ve světě vnímám jako potenciálně nebezpečnou. Z toho plyne, že sám sebe vidím jako optimisticky jednajícího pesimistu.

Co tě dokáže potěšit, z čeho máš radost a kdy jsi šťastný?

Těší mě a dojímá, když potkávám nesobecké lidi, kteří pomáhají svému okolí, lidem nebo zvířatům, ať při výjimečné situaci, nebo v běžném životě. Baví mě rozvíjející se komunitní život v naší vesnici a jsem hrdý na svou ženu a všechny, kteří se na tom podílejí. Mám radost, když vidím v Etiopii vedle sebe křesťanský kostel a mešitu, nebo když se muslimové na severu Keni zastanou křesťanů před islámskými bandity. Tak má vypadat normální život. Když vás místní člověk v kazašských horách, v poušti Kalahari nebo na břehu Zambezi vezme přenocovat do svého chudého příbytku a nic za to neočekává. Možná, že i to ovlivnilo, že právě krajinu kolem Zambezi mám, hned vedle našich hor, velmi rád. Krajinu, řeku samou a v ní žijící hrochy, samozřejmě.

Přemku, já moc děkuji za tenhle rozhovor, který sice proběhl online, ale já věřím, že jednou si popovídáme z „očí do očí" a těším se na to. Ať se Ti daří.

Děkuji za pozvání k tomuto rozhovoru a chtěl bych jej využít k poděkování obyvatelům našich vesnic, kteří mě, navzdory lživé a placené kampani, dali svůj hlas. Volby byly tak vyhrocené a těsné, že záleželo na každém jednotlivci. Tak velmi dobrý výsledek v Blatně při zároveň vyšší volební účasti ve srovnání s ostatními okrsky měly na celkový výsledek nezanedbatelný vliv. Za to moc děkuji a těším se na setkávání s vámi.

Mirka Dědková

HUDBA A ZÁCHRANA VARHAN SPOJUJE SOUSEDY

Díky Květnovským hudebním slavnostem se každoročně stane spousta krásných příběhů. Ty letošní jich přinesly také mnoho, ale zmínit musím alespoň dva.

Ute Morgenstern na Květnovských hudebních slavnostech

Slavnosti už mnoho let navštěvuje charismatická dáma z Olbernhau, Ute Morgenstern, manželka zesnulého německého malíře krušnohorské krajiny Rolfa Morgensterna. I ona je malířkou, miluje umění všeho druhu, koncerty na našich slavnostech a Krušné hory. Často navštěvuje také restauraci U Štěpána a i tam už proběhla výstava obrazů obou manželů. Letos se rozhodla učinit veliké gesto. Ute Morgenstern daruje obci Blatno 2 obrazy vlastní tvorby a 12 děl jejího muže Rolfa Morgensterna. A proč se tak rozhodla? „Chci touto formou podpořit návrat varhan do vašeho kostela v Blatně. Budu ráda, když uspořádáte aukci a naše obrazy v ní prodáte, čímž získáte prostředky, které pomohou navrácení varhan zpět do kostela, kam patří a kde budou znovu přinášet svou hudbou mnoho radosti.“ vysvětlila důvody svého obdarování obce paní Ute.

Patří jí veliké poděkování. Obrazy jsou nyní k vidění na obecním úřadě a aukci přichystáme v příštím roce, jakmile bude dokončena fasáda kostela, uspořádáme aukci a koncert! Tak se máme na co těšit.

Obrazy Ute a Rolfa Morgensternových

Druhý příběh letošních slavností nás zavede do obce Lengefeld u Pockau. V tamním kostele mají varhany, které byly před pár lety rekonstruovány a jednou z dílen, která se na těchto pracích podílela, je dílna Kristiana Wegscheidera z Drážďan, od kterého jsme ty naše blatenské varhany, částečně zrekonstruované, před nedávnem odkoupili. Tak se o našich varhanách dozvěděli v Lengefeldu. Byli příběhem našich znovunalezených varhan tak nadšení, že se do Blatna vypravili a shodou náhod právě v době, kdy se loni konaly naše slavnosti. Byli touto událostí tak nadšení, že letos přijelo milovníků staré hudby z Lengefeldu téměř 40 a co víc, nejen že svou návštěvou koncertů finančně přispívají na obnovu varhan, ale rozhodli se v jejich kostele uspořádat benefiční koncert, který proběhne 4. listopadu 2024. Výtěžek z akce bude věnován právě našim varhanám. Je to krásné gesto, za které taktéž upřímně děkujeme. Budeme moc rádi, pokud si uděláte poznámku v kalendáři a vydáte se 4.11. odpoledne do Lengefeldu spolu s námi, abychom si nejen užili zajímavý koncert, ale podpořili naše sousedy na akci, kterou pořádají jako pomoc pro nás. Zájemci o společnou dopravu ozvěte se, bude fajn, když nás pojede co nejvíce!

KONCERT PRO BLATENSKÉ VARHANY – tentokrát v Březně u Chomutova

V rámci projektu podporovaného Česko-německým fondem budoucnosti, který má za cíl obnovu kůru v blatenském kostele se letos konal již jeden koncert pro naše varhany u našich sousedů, a to v kostele v Zöblitz.

Nyní se podobný koncert odehraje v kostele nedaleko Chomutova, a to v Březně u Chomutova. Vystoupí Magdalena Rovenská (zpěv) a Alena Hönigová (cemballo). Benefiční koncert pro blatenské varhany se uskuteční 22. prosince!

ČESKO-NĚMECKÁ MŠE A KONCERT V BLATNĚ

U příležitosti svátku sv. Michaela archanděla se v Blatně v kostele na konci září konala první společná česko-německá evangelická bohoslužba. Iniciátorem této akce byl Wolfram Rohloff, farář z Zöblitz. O skvělý hudební doprovod se postaraly umělkyně Julie Rovenská (zpěv) a Alena Hönigová (cemballo). Výtěžek akce, který věnovali jak čeští, tak němečtí účastníci akce byl opět určen na obnovu blatenských varhan. Děkujeme všem!

IRH

KRÁTCE Z ÚŘADU

Zastupitelstvo obce rozhodlo na svém zářijovém zasedání o vydání závazné vyhlášky, kterou vypracovalo Ministerstvo vnitra, týkající se zvýšení koeficientu pro výpočet daně z nemovitosti u rekreačních objektů na stupeň 3. Důvodem je především fakt, že značná část chat je obývána celoročně nebo z větší části roku více lidmi, což nese zvýšené náklady za poskytované služby, zejména na likvidaci odpadů, opravy a údržbu komunikací a další.

Se zahájením topné sezóny máme za sebou první požár kontejneru. Proto každoroční apel. Pokud do kontejneru vhazujete popel, musí být na 100% vychladlý, to znamená několik dní odstátý. Není možné vrátit se ke kovovým kontejnerům, protože by požár mohl vzniknout nebo se přenést do svozového vozu a škoda takto vzniklá by mohla vyšplhat do milionů. Takto to odnesou „pouze“ kontejnery. Tuto škodu ovšem musíme hradit z obecního rozpočtu. A samozřejmě zde vzniká riziko, že se požár přenese i na okolní stavby, stromy apod. Také se zde sluší poděkovat za pomoc vám, kdo s likvidací požárů pomáháte a rovněž výjezdové jednotce!

IRH

VOLBY DO ZASTUPITELSTEV KRAJŮ

Krajské volby se uskutečnily v termínu 20.9. – 21.9.2024. Volební účast u krajských voleb je tradičně nízká a ani letošní volby nebyly výjimkou. Na severní Moravě byla účast navíc ovlivněna nedávnými katastrofickými povodněmi a např. v okrese Jeseník přišlo k urnám jen 23,5 % voličů a v jedné z nejpostiženějších obcí – v České Vsi pouhých 11 % občanů.

A který okres skončil v ČR, co se volební (ne)účasti týká jako druhý? Hádejte. No přece Chomutov s 24,3 %. Okres České Budějovice měl nejvyšší volební účast a hlasovalo tam necelých 40 % oprávněných voličů. Rovněž žádná hitparáda!

A jak to bylo s účastí v krajských volbách u nás na Blatensku? Na seznamu voličů bylo zapsáno kulaté číslo 500 a k volbám zamířil rovněž zajímavý počet občanů – 222, tj. 44 %. Po Měděnci a Kryštofových Hamrech nejvyšší počet voličů z 44 obcí v okrese Chomutov. Zajímavostí těchto krajských voleb v okrese Chomutov je, že nejvyšší počet voličů se do volebních místností dostavil v horských obcích a nejméně občanů se dostavilo k volbám v městských aglomeracích. Např. v Jirkově jen necelých 20 %, v Chomutově 23,7 % a v celém okrese Chomutov pak 24,3 %.

A jak dopadly krajské volby na Blatensku? Na prvním místě se umístilo ANO 2011 s 20,28 % (43 hlasů). Druzí skončili Spojenci pro kraj se 14,62 % (31 hlasů) a třetí uskupení Stačilo! v ÚK s 13,67 % (29 hlasů). S dvouciferným výsledkem se následně ještě umístily subjekty Lepší sever, ODS a koalice SPD, Trikolora a PRO.

V rámci celého ústeckého kraje pak vyhrálo volby ANO 2011 s 39, 47 % a získalo 26 mandátů, neboli křesel v zastupitelstvu kraje. Jako druzí se umístili Starostové pro Ústecký kraj s 11,94 % hlasů a 7 mandáty. Rovněž 7 mandátů získala ODS s 10,94 % hlasů. 6 mandátů si připsala koalice SPD, Trikolora a PRO, 5 mandátů Stačilo! V ÚK a 4 mandáty hnutí Lepší sever.

Na „vládnutí“ se v Ústeckém kraji domluvilo vítězné hnutí ANO 2011 s ODS a Lepším severem. Hejtmanem bude bývalý ministr životního prostředí Richard Brabec (ANO 2011).

-such-

VOLBY DO SENÁTU ČR VE STATISTIKÁCH

Volby do senátu ČR jsou dvoukolové a první kolo voleb do senátu ČR se uskutečnilo spolu s krajskými volbami ve 22 volebních obvodech, přičemž, volební obvod Chomutov byl jedním z nich. Druhé kolo voleb při němž se utkali již pouze dva kandidáti s nejvyšším počtem hlasů z prvního kola se uskutečnilo o 14 dnů později, tj. 20. – 21.9.2024.

V prvním kole se v našem obvodu ucházelo o hlasy voličů 7 kandidátů, z nichž do druhého kola postoupili Jaroslav Komínek s 23,33% hlasů a Přemysl Rabas s 20,73% hlasů.

Ve druhém kole svedli oba postupující poměrně vyrovnaný souboj, z něhož vyšel vítězně Přemysl Rabas s poměrem hlasů 6862 : 6097 (52,95% : 47,04%) a obhájil tímto senátorské „křeslo“ na dalších 6 let.

Co se týká volební účasti, tak volby do senátu v Čechách nadále příliš v oblibě nejsou. Průměrná volební účast ze všech volebních obvodů nedosáhla ani 20 %, přesněji 17,54%!

V našem volebním obvodě Chomutov, který nás zajímá asi nejvíce je volební účast ještě nižší a to 13,57%. Za námi se opozdil již jen volební obvod Prostějov s volební účastí mírně přes 12%

Naopak u nás v Blatně se volební účast vyšplhala na 33,67% a ze všech 118 volebních okrsků v našem obvodě Chomutov nás předčila jen obec Kryštofovy Hamry s více než 36% volební účastí. A jen pro zajímavost, ve Vejprtech byla volební účast pouze něco málo přes 6%. A to je opravdu velmi, velmi málo a o to větší důvod k zamyšlení, proč tomu tak je.

-such-

PŘÍPRAVA SKIAREÁLU MEZIHOŘÍ NA ZIMU

Velká sjezdovka

Jako každý rok jsme se v letních a podzimních měsících věnovali údržbě našich zařízení. Obvyklým servisem prošla rolba, skútr, a hlavně traktor na zimní údržbu komunikací. Samozřejmě bylo nezbytné věnovat se našim vlekům kde kromě běžné údržby, jsme letos zajistili prostředky pro nákup nových teleskopů na velký vlek. Ty jsou dlouhodobě naší velkou bolestí. Také zasněžovací technika si vyžádala značný díl servisní činnosti, bez ní by se totiž již v našich podmínkách nelyžovalo ani náhodou. Také se nám podařilo sehnat a repasovat staronového stopaře pro lepší skluz v běžecké stopě.

Děla připravena

Mírnější zimy nás trápí již delší dobu, ale pro představu, jak obtížné je udržet provoz podobných areálů, poslouží i poměrně jednoduchý parametr, a to jest počet lyžařských dnů v sezóně. Zatím co ještě cca před 10 až 15 lety bylo běžné, že zima včetně sněhové pokrývky na Mezihoří začínala nejdéle na začátku prosince a končila kolem půlky března, přičemž nebyly výjimkou sezóny, kdy jsme lyžovali i v první půlce dubna na skvělém svahu, tak posledních 5 let jsme za hrdiny, když zajistíme areál v provozu v lednu a únoru. O dostatku přírodního sněhu nemůže být samozřejmě ani řeč. V číslech je to ještě jasnější. Ještě sezony 10/11 či 12/13 měly přes 100 lyžařských dní, zatímco sezóny od roku 17 jsou již (v tom nejlepším případě) lehce přes 50 dní. A to přes skutečnost, že se nám za posledních 10 let podařilo obnovit flotilu sněžných děl, což vzhledem k uvedenému zkrácení sezóny považuji za jednoznačný zázrak.

Překonat nástrahy oteplování je také možné díky podpoře obce Blatno, města Chomutova a Ústeckého kraje či MŠMT a řady firem z regionu. TJ Mezihoří i díky této spolupráci dosud poskytuje místním občanům možnost bezplatného lyžování a podobná spolupráce je v jiných areálech zcela výjimečná.

V minulém příspěvku jsem zmínil historii zimních sportů na Mezihoří delší jak 100 let, a i když je otázka, zda naše děti ještě zažijí zimu, jak jsme ji znali my, tak naše nadšení pro lyžování na Mezihoří je nezlomné a stále nás těší pokračovat v takto dlouhé historii. Výše zmíněná podpora je nezbytná, ale stejně nezbytný je zájem o činnost a členství v takovém spolku. Pokud tedy máte stejné nadšení, chcete se k nám přidat, udržet a rozvíjet lyžování na Mezihoří, neváhejte nás kontaktovat a přijít mezi nás. TJ Mezihoří není uzavřeným spolkem a těší nás spolupráce s místními krušnohorci - skiarealmezihori@seznam.cz.

Jan Skřivánek

člen Výboru TJ Mezihoří

FOTOSOUTĚŽ – VÝSLEDKY

Od jara probíhala fotosoutěž a hlasovat bylo možno na webových stránkách obce. Nutno podotknout, že fotografií se nesešlo nijak velké množství. Tyto měly být vystaveny a vítězové soutěže vyhlášeni v rámci Šlapání s Kapkou, avšak pochod i se všemi doprovodnými akcemi byl ze známých důvodů zrušen. Vítězné fotografie byly zveřejněny při blatenském Dýňování a dále budou vystaveny na obecním úřadě.

Výsledky:

1. místo Jaromír Klener s fotografií „Samotář na louce u Zákoutí“
2. místo Marek Rejhon s fotografií Černý rybník
3. místo Jan Kříček s fotografií „Radenovské louky s pokladem na konci duhy“

-such-

VÝTVARNÁ SOUTĚŽ K ROKU MOTÝLŮ

Moc děkujeme všem za krásné obrázky - všichni, kdo přišli na výstavu byli odměněni, protože všechny výtvory byly moc povedené. Nicméně odborná porota vybrala z každé kategorie jeden obrázek, a tím určila čtyři vítěze:

1. místo Melinka Heroltová z Jirkova Kategorie Kuklínci
1. místo Daniel Vild z Hrádečné kategorie Motýlí mláďata
1. místo Karolína Procházková z Mezihoří kategorie Kokony na prahu proměny
1. místo Zuzana Hricišinová kategorie Zralí motýli

Určitě v příštích letech s výtvarnými soutěžemi budeme pokračovat a tím podporovat uměleckého ducha našich dětí i nás všech.

P.Brum.

Ahoj kamarádi!

Sotva se mi prohřála voda v rybníku od slunečních paprsků, už ho zdobí spadané listí. Když slyším o čem si lidé na břehu vyprávějí, občas zaslechnu: „já bych nejraději celou zimu prospal a probudil se až na jaře". A tak jsem se šel zeptat našeho experta na zimní spánek, jak se mu u nás žije. Poznali jste o kom si dnes budeme povídat?

Samozřejmě, je to můj kamarád ježek obecný. Že ho dobře neznáte? Nevadí, rád se vám sám představí!

Ahoj kluci a holky. Pokud vás také zajímá náš ježčí život tak, jako vodníka Blatníka, čtěte prosím pozorně, protože jste to právě vy, kdo nám může na podzim hodně pomoci.

Náš ježčí život je nesmírně rychlý a nebezpečný. Zatímco vy lidé máte na vývoj v maminčině bříšku 9 měsíců, my ježci na to máme pouhý měsíc.

Rodíme se nejčastěji na jaře po čtyřech nebo pěti mláďatech najednou. Naše bodlinky mamince neublíží, máme je schované pod kůží a vylézají až po několika hodinách po narození. Jako každé mládě, jsme i my zcela slepí a odkázaní na naši ježčí maminku, se kterou žijeme v hnízdě mezi kameny a spadanými větvemi stromů. Vidět začínáme ve třetím týdnu života, a to se nám také prořezávají druhé zoubky. To nám příroda říká, že je čas vylézt společně s maminkou z hnízda a učit se shánět potravu. Ven z hnízda vycházíme zásadně v noci, aby nás nezahlédl nějaký dravec, či šelma. Už v šestém týdnu života opouštíme svou maminku a hledáme si vlastní domeček i potravu. V této době jsme nejvíce zranitelní, protože nemáme žádné zkušenosti. Ten, kdo se narodí až v září má mnoho starostí, aby si našel a vybudoval své hnízdo dřív, než udeří zima.

My ježci jsme samotáři, nežijeme tedy pohromadě se svými sourozenci a dokonce ani rodiči. Máme dobrý sluch a skvělý čich, ale moc dobře nevidíme. A na čem si pochutnáme? I když nás rádi kreslíte s jablíčkem na zádech, ovoce jíme jen zřídka. Baštíme brouky, larvy, žížaly i slimáky a když se zadaří, tak i menší vejce. Na vašich zahrádkách jsme velmi užiteční, protože vás zbavujeme různých škůdců. A jak nám můžete pomoci vy? Na podzim nám třeba můžete pomoci vyrobit hnízdo naházením větví a listí na hromádku, občas nám přinést malou misku s vodou a kočičím žrádlem také nepohrdneme. A jak je to s tím zimním spánkem?

V takovém pěkném hnízdečku se uložíme k dlouhému spánku, který trvá i půl roku a říká se mu hibernace. Během ní vypadáme jako mrtví, ale nejsme. Jen se nám výrazně zpomalí srdeční tep a ležíme nehnutě stočení na boku. Naše tělo vychladne asi na pět až osm stupňů Celsia a občas se na chvilinku probudíme a zase usneme. Děkujeme vám za vaši pomoc!

Pokud jsi četl pozorně, dokážeš odpovědět na jednoduché otázky:

Vybarvi si svého ježka

V kolikátém týdnu začínají ježci vidět? a) v pátém, b) třetím, c) šestém

Co ježci nejraději baští? a) hmyz, larvy a žížaly, b) květiny, c) ovoce a zeleninu

Jak dlouho trvá zimní spánek? a) šest let, b) šest hodin, c) asi šest měsíců

Správné odpovědi najdeš v nápovědě.

Nápověda:

1. otázka - b
2. otázka - a
3. otázka - c

- Karolínka -

PODPORA ORGÁNŮ V NEJBLIŽŠÍM OBDOBÍ

Čas sklizně končí a nyní nám příroda naznačuje, že bychom se měli, stejně tak jako ona, ponořit do svých domovů, do klidu, do sebe… Každý měsíc má svůj charakteristický proces, každá bylina v určitém měsíci kvete, dozrává, stahuje se zpět. Nastavení přírody je v každém měsíci jiné a má svou podstatu. Stejně tak i naše tělo, orgány v něm, mají „svůj měsíc“. Čeká nás zimní období, zkusme nakouknout, které orgány budou potřebovat naši podporu…

Listopad – Plíce

V listopadu bychom měli více pečovat o naše plíce. Činnost plic vrcholí mezi 3. a 5. hodinou ranní. V tomto období jsou náchylnější k různým infekcím. Možné jsou záchvaty kašle, nepříjemný tlak na hrudi, astmatické záchvaty, bronchitidy, chrapot, ztráta hlasu, zvýšený výskyt aftů, pocity nedostatku vzduchu. Můžou se zhoršovat stavy depresí, úzkostné stavy, smutek. Lidé s oslabenými plícemi často vzdychají, vše si berou osobně, jsou nervóznější. Existenční obavy jsou silnější.

Plíce jsou spojeny s tlustým střevem a pokožkou. Jejich oslabení se projeví také jako lupénka, ekzémy, oslabený imunitní systém.

Je důležité více relaxovat a pobývat často v přírodě. Plíce mají rády rytmus, ranní cvičení, pravidelný pohyb, pravidelný rytmus jídla a spánku, přestávky k odpočinku, časté krátké dovolené, střídání samoty i kontaktu s lidmi. Prospěšné je jim cvičení Čchi-kung.

Byliny pro plíce: divizna, jitrocel, podběl, proskurník, tymián, jablečník, sedmikráska, zázvor, lípa, bez černý, sléz…

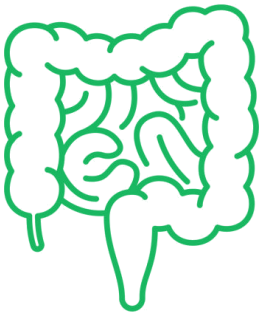

Prosinec – tlusté střevo

V prosinci bychom měli pečovat o tlusté střevo, jeho činnost vrcholí mezi 5. a 7. hodinnou ranní. Ideální čas na vyprazdňování. Tělo bychom měli naučit pravidelnosti i v této záležitosti. Pomůže nám ihned po probuzení vypít teplou vodu s citronem, nebo pravidelné užívání Aloe vera. Nepravidelné vyprazdňování způsobuje spoustu zdravotních problémů, jako je únava, ekzémy, akné, hemoroidy, různé polypy ve střevech a problémy můžou vést až k mnohem závažnějším onemocněním.

Je dobré zvažovat, co jíme. Příliš cukrů střevu neprospívá. Bohužel, v období vánočních svátků je péče o naše tlusté střevo velmi ohrožena.

Byliny pro správnou činnost střev: dub letní (kůra)- otravy jídlem, průjmy; jilm (vnitřní kůra) – reflux, pálení žáhy, borůvka (list i plod); truskavec (i na akutní žaludeční vředy, detox); psyllium (jitrocel indický); ořešák (listy); mateřídouška, majoránka, máta, čekanka, fenykl,…

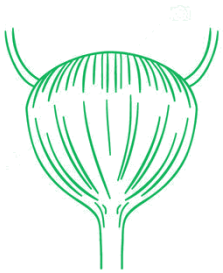

Leden – Močový měchýř

V lednu se pojďme postarat o močový měchýř. Jeho největší aktivita přes den je mezi 17. a 19. hodinou. Je vhodné pít více tekutin. Je to vhodný čas pro sportovní aktivity.

Močový měchýř řídí uskladňování a vylučování moči. Souvisí také s funkcí ledvin, které mají „svůj“ měsíc v únoru. Oslabení těchto orgánů se projevuje dlouhodobými, chronickými nemocemi, vyčerpáním organismu, u dětí opožděným vývojem, zvýšenou potratovostí, předčasným stárnutím. Můžeme být více zimomřiví, mít studené nohy, otoky. Projevy nedostatečnosti jsou vidět i na vlasech (vypadávání, lámavost, šedivění) a souvislost může být i s ušima (hučení, šumění, poruchy sluchu). Fyzicky míváme bolesti v bedrech, kolenou, patách, kyčelních kloubech. Emočně pociťujeme dlouhodobý strach, nejistotu, nedostatek výdrže. Při zánětech moč. měchýře je nutné vysadit cukr, lepek, mléko.

Byliny vhodné pro moč. měchýř: lichořeřišnice, zlatobýl, přeslička, bříza, brusinky, vřes, hluchavka, medvědice (jen na krátkou dobu), popenec, pampeliška, šípek, aronie.

ALOE VERA A JEJÍ BLAHODÁRNÉ ÚČINKY

Asi nejčastěji používáme výrobky z Aloe ke kosmetickým účelům a všeobecně na pokožku, jelikož je dobře znám její protizánětlivý a antimikrobiální účinek.
Aloe má však stejné účinky i na naše vnitřní prostředí a pokud se užívá pravidelně, je až zázračná.
Obsahuje například: polysacharidy (protizánětlivé, hojivé a imunostimulační účinky), enzymy (podpora trávení, regenerace buněk, snížení hladiny cukru v krvi), vitamíny A, C, E a některé ze skupiny B, minerály (hořčík, vápník, zinek, měď, chrom a selen (správná funkce buněk), také fenoly a steroly (regulace cholesterolu v krvi aj.)

JŘ, Věrka Řeháková

DISTRIBUCE

UPOZORNĚNÍ

k odstranění a okleštění stromoví a jiných porostů

Ve smyslu ust. § 25 odst. 3 písm. g) zákona č. 458/2000 Sb., v platném znění, si dovolujeme upozornit vlastníky a uživatele pozemků, přes něž vede nadzemní elektrické vedení distribuční soustavy provozované společností ČEZ Distribuce, a. s., nebo na něž zasahuje ochranné pásmo, na povinnost odstranění a okleštění stromoví a jiných porostů ohrožujících bezpečné a spolehlivé provozování zařízení distribuční soustavy v majetku společnosti ČEZ Distribuce, a. s. (dále jen „zásah").

ZÁSAH PROVÁDĚJTE PRŮBĚŽNĚ V OBDOBÍ VEGETAČNÍHO KLIDU DLE NÍŽE UVEDENÉHO ROZSAHU

Nebude-li zásah proveden do 15. listopadu tohoto roku a bude-li ohrožena bezpečnost a spolehlivost provozování zařízení distribuční soustavy, je pracovník pověřený společností ČEZ Distribuce, a. s., oprávněn ke vstupu na dotčené pozemky za účelem provedení zásahu. Vzniklý klest a zbytky po těžbě budou zlikvidovány a vytěžená užitková dřevní hmota bude uložena v celých délkách do jednotlivých hromad na okraji ochranného pásma nebo ve vzdálenosti 10 m od osy vedení na dotčeném pozemku. Pokud již byl vlastník pozemku písemně osloven, tak je nutné postupovat dle obdržených pokynů.

Při práci dodržujte bezpečné vzdálenosti od vodičů uvedené v PNE 33 0000–6. K vodičům se nesmí přiblížit pod bezpečnou vzdálenost ani nástroje, ani větve dřevin při ořezu. Zásah nesmíte provádět v případě, že se větve stromů a jiných porostů před zásahem dotýkají vedení nebo hrozí při pádu ořezané větve stromů a jiných porostů dotyk s vedením. V případě, že zásahem může být ohrožena bezpečnost osob nebo zařízení distribuční soustavy, kontaktujte nás na lince 800 850 860.

Více informací včetně videonávodu k bezpečnému provedení ořezu stromoví najdete na našich internetových stránkách www.cezdistribuce.cz/orezy.

Zásah proveďte tak, aby byla zachována níže uvedená nejmenší vzdálenost větví stromů a jiných porostů od nadzemního vedení:

- u vedení nízkého napětí nn **do 1 kV** (400/230 V):
  - **2 m** od holých vodičů a **1,5 m** od izolovaného nebo kabelového vedení u stromů a jiných porostů, u kterých se předpokládá výstup osob
  - **1,5 m** od holých vodičů a od izolovaného nebo kabelového vedení u stromů a jiných porostů, u kterých se nepředpokládá výstup osob

  Doporučená **minimální** bezpečná vzdálenost pro přiblížení se k vodičům nn při provádění zásahu je **1 m**.
- u vedení vysokého napětí vn **nad 1 kV do 35 kV** v rozsahu ochranného pásma:
  - vedení bez izolace **7 m**
  - izolované vedení **2 m**

  Doporučená **minimální** bezpečná vzdálenost pro přiblížení se k vodičům vn při provádění zásahu je **2 m**.
- u vedení velmi vysokého napětí vvn **nad 35 kV do 110 kV** v rozsahu ochranného pásma:
  - vedení bez izolace **12 m**

  Doporučená **minimální** bezpečná vzdálenost pro přiblížení se k vodičům vvn při provádění zásahu je **3 m**.

UPOZORNĚNÍ: V ochranném pásmu nadzemního vedení je zakázáno nechávat růst porosty nad výšku 3 m. Při neplnění povinností vlastníka může být Energetickým regulačním úřadem uplatněna sankce. Při vzniku škody v souvislosti s neplněním povinnosti dále mohou být uplatněny náklady související s likvidací vzniklé škody. V zákonem vymezených případech musí vlastníci nebo uživatelé pozemků před plánovaným kácením dřevin splnit oznamovací povinnost popř. si vyžádat povolení dle zákona č. 114/1992 Sb., v platném znění.

Děkujeme za spolupráci.

ČEZ Distribuce, a. s. Děčín - Děčín IV-Podmokly, Teplická 874/8, PSČ 405 02 | IČO 24729035 | DIČ CZ24729035 | zapsána v OR vedeném Krajským soudem v Ústí nad Labem, sp. zn. B 2145 | licence na distribuci elektřiny č. 121015583 | registrační číslo u OTE: 715 | info@cezdistribuce.cz | www.cezdistribuce.cz | linka 800 850 860

FOTOGRAFIE Z AKCÍ

Dýňování

Kavárna 2024 v Květnově

Setkání jubilantů

Dýňování

Kavárna 2024 v Květnově

Vydává : Obecní úřad Blatno, IČO 0026 1807; EČ MKČRE22472, jako periodický tisk územního samosprávného celku.

Redakce: Iveta Rabasová Houfová, Antonie Kordošová, Pavel Suchopárek, Aleš Andera, Jakub Řehák, Miroslava Dědková. Tisk : Akord s. r. o. Chomutov.
© Redakce, pokud není uvedeno jinak. Za věcnou správnost článků odpovídají autoři. BB neprošla jazykovou kontrolou.

Kontakt : Redakce : e-mail blatenska.blatka@seznam.cz; Obecní úřad Blatno čp. 1 430 01 Blatno; tel. 474 625 839; e-mail: uradblatno@centrum.cz

Datum uzávěrky: 25. 10. 2024; **datum vydání:** 6. 11. 2024

NEPRODEJNÉ!